

## ระเบียบวาระการประชุม

คณะกรรมการประจำศูนย์บริการการศึกษา

ครั้งที่ 2/2555 วันอังคารที่ 26 มิถุนายน 2555 เวลา 13.00 น.

ณ ห้องประชุมสารนิเทศ อาคารบริหาร

---

### ระเบียบวาระที่ 1 เรื่องแจ้งเพื่อทราบ

วาระที่ 1.1 เรื่องแจ้งจากประธาน

วาระที่ 1.2 รายงานผลการดำเนินงานของศูนย์บริการการศึกษา

### ระเบียบวาระที่ 2 รับรองรายงานการประชุมคณะกรรมการประจำศูนย์บริการการศึกษา

ครั้งที่ 1/2555 วันที่ 12 มกราคม 2555

### ระเบียบวาระที่ 3 เรื่องสืบเนื่อง (ไม่มี)

### ระเบียบวาระที่ 4 เรื่องเสนอเพื่อพิจารณา

วาระที่ 4.1 ขอรื้อหรือการยกเว้นหรือลดค่าธรรมเนียมการศึกษาของนายศิริศักดิ์ ทิพย์ทวีชาญ

วาระที่ 4.2 รายงานการประเมินตนเอง ประจำปีการศึกษา 2554

วาระที่ 4.3 ขอความเห็นชอบแผนพัฒนาศูนย์บริการการศึกษา ระยะ 5 ปี พ.ศ. 2555 – 2559

วาระที่ 4.4 ขอความเห็นชอบการเป็นเจ้าภาพสัมมนาเครือข่ายระบบทะเบียนนักศึกษาและประมวผล  
การศึกษาทั่วประเทศ ครั้งที่ 8

วาระที่ 4.5 ขอความเห็นชอบแต่งตั้งหัวหน้าฝ่าย (ลับ)

### ระเบียบวาระที่ 5 เรื่องอื่น ๆ (ไม่มี)

ระเบียบวาระที่ 1 เรื่องแจ้งเพื่อทราบ

วาระที่ 1.1 เรื่องแจ้งจากประธาน

(ผู้แถลง : ประธาน)

-----  
-----  
-----  
-----  
-----

วาระที่ 1.2 รายงานผลการดำเนินงานของศูนย์บริการการศึกษา

(ผู้แถลง : หัวหน้าฝ่ายฯ)

ศูนย์บริการการศึกษาขอรายงานผลการดำเนินงานของศูนย์บริการการศึกษา ประจำปีภาคการศึกษาที่ 3 ปีการศึกษา 2554 ตามลำดับฝ่ายฯ ที่รับผิดชอบ ดังนี้

1. ผลการดำเนินงานของฝ่ายรับนักศึกษา < file : 1-student admission.pdf >
2. ผลการดำเนินงานของฝ่ายทะเบียนนักศึกษา < file : 2-registration.pdf >
3. ผลการดำเนินงานของฝ่ายตารางสอนตารางสอบ < file : 3-course and exam.pdf >
4. ผลการดำเนินงานของฝ่ายประมวลผลและข้อมูลบัณฑิต < file : 4-evaluation.pdf >
5. ผลการดำเนินงานของฝ่ายวิเคราะห์และพัฒนาระบบ < file : 5-system analysis.pdf >
6. ผลการดำเนินงานของฝ่ายธุรการ < file : 6-general administrative.pdf >

รายละเอียดผลการดำเนินงานปรากฏตามเอกสารประกอบวาระการประชุม

จึงเสนอที่ประชุมเพื่อโปรดทราบ

ข้อสังเกต -----

-----  
-----  
-----  
-----

มติ -----

-----  
-----

รายงานสรุปผลการดำเนินการรับนักศึกษา ภาคการศึกษาที่ 1/2555

1. **ระดับปริญญาตรี** จำนวนขึ้นทะเบียนนักศึกษาใหม่ ระดับปริญญาตรี ประจำปีการศึกษา 2555 (ณ วันที่ 21 มิ.ย. 55)

ที่	กลุ่มสาขาวิชา	ประเภทโควตา						รวม โควตา	Admissions ทุน 84 พรรษาฯ	Re-entry	อื่น ๆ				รวม	
		ร.ร./จว.	วิทย์	กีฬา	ดนตรี	เด็กดี	สอวน.				พิเศษ	รับตรง	รับโอน	ภาคใต้		
1	วิทยาศาสตร์การกีฬา	11	-	7	-	-	-	18	1	22	6	-	-	-	-	47
2	เทคโนโลยีสารสนเทศ	58	-	2	4	1	-	65	-	94	9	-	-	-	-	168
3	เทคโนโลยีการจัดการ	75	-	2	2	-	-	79	3	26	10	-	-	-	-	118
4	เทคโนโลยีการผลิตพืช	30	-	2	1	1	-	34	1	44	14	-	-	-	-	93
5	เทคโนโลยีการผลิตสัตว์	31	-	-	-	-	-	31	2	32	15	-	-	1	-	81
6	เทคโนโลยีอาหาร	60	-	-	-	2	-	62	3	36	16	-	-	-	-	117
7	วิศวกรรมศาสตร์	875	8	15	7	6	6	917	29	600	131	241	60	-	1	1,979
8	สาธารณสุขศาสตร์	162	3	2	4	1	-	172	2	9	10	-	-	-	2	195
9	วิทยาศาสตร์ก้าวหน้า	-	-	-	-	-	-	-	6	-	-	-	27	-	-	33
10	แพทยศาสตร์	-	-	-	-	-	-	-	-	-	-	-	60	-	-	60
11	พยาบาลศาสตร์	-	-	-	-	-	-	-	-	-	-	-	48	-	-	48
รวมทั้งสิ้น		1,302	11	30	18	11	6	1,378	47	863	211	241	195	1	3	2,939

106.18 %

2. **ระดับบัณฑิตศึกษา** จำนวนนักศึกษาระดับบัณฑิตศึกษา ภาคการศึกษา 1/2555 (ณ วันที่ 21 มิ.ย. 55)

ที่	สำนักวิชา	ประกาศรับ			ขึ้นทะเบียนฯ		
		เอก	โท	รวม	เอก	โท	รวม
1	วิทยาศาสตร์	56	65	121	18	17	35
2	เทคโนโลยีสังคม	15	30	45	4	12	16
3	เทคโนโลยีการเกษตร	22	51	73	5	13	18
4	วิศวกรรมศาสตร์	77	225	302	27	193	220
5	แพทยศาสตร์	0	5	5	0	6	6
รวมทั้งสิ้น		170	376	546	54	241	295

31.76    64.10    54.03

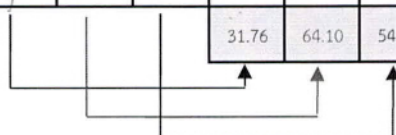

รายงานสรุปผลการดำเนินการรับนักศึกษา ภาคการศึกษาที่ 1/2555

1. ระดับปริญญาตรี จำนวนขึ้นทะเบียนนักศึกษาใหม่ ระดับปริญญาตรี ประจำปีการศึกษา 2555 (ณ วันที่ 21 มิ.ย. 55)

ที่	สำนักวิชา/สาขาวิชา	ประเภทโควตา						รวม โควตา	ทุน 84 พรรษา	Admissions	Re-entry	อื่น ๆ				รวม	แผน
		ร.ร./จ.ว.	วิทย์	กีฬา	ดนตรี	เด็กดี	สอวน.					พิเศษ	รับตรง	รับโอน	ภาคใต้		
<b>สำนักวิชาวิทยาศาสตร์</b>		11	0	7	0	0	0	18	7	22	6	-	27	-	-	80	
1	วิทยาศาสตร์การกีฬา	11	-	7	-	-	-	18	1	22	6	-	-	-	-	47	60
2	วิทยาศาสตร์ก้าวหน้า	-	-	-	-	-	-	0	6	-	-	-	27	-	-	33	120
<b>สำนักวิชาเทคโนโลยีสังคม</b>		133	0	4	6	1	-	144	3	120	19	-	-	-	-	286	
1	เทคโนโลยีสารสนเทศ	58	-	2	4	1	-	65	-	94	9	-	-	-	-	168	200
2	เทคโนโลยีการจัดการ	75	-	2	2	-	-	79	3	26	10	-	-	-	-	118	90
<b>สำนักวิชาเทคโนโลยีการเกษตร</b>		121	0	2	1	3	-	127	6	112	45	-	-	1	-	291	
1	เทคโนโลยีการผลิตพืช	30	-	2	1	1	-	34	1	44	14	-	-	-	-	93	90
2	เทคโนโลยีการผลิตสัตว์	31	-	-	-	-	-	31	2	32	15	-	-	1	-	81	90
3	เทคโนโลยีอาหาร	60	-	-	-	2	-	62	3	36	16	-	-	-	-	117	90
<b>สำนักวิชาวิศวกรรมศาสตร์</b>		875	8	15	7	6	6	917	29	600	131	241	60	0	1	1,979	1740
1	วิศวกรรมการผลิต	7	-	-	-	-	-	7	-	-	4	3	-	-	-	14	
2	วิศวกรรมเกษตรและอาหาร	16	-	-	-	-	-	16	2	-	3	37	-	-	-	58	
3	วิศวกรรมขนส่งและโลจิสติกส์	11	-	-	-	-	-	11	2	-	3	15	-	-	-	31	
4	วิศวกรรมคอมพิวเตอร์	12	-	-	-	-	2	10	2	-	-	17	-	-	-	29	
5	วิศวกรรมเคมี	10	-	-	-	-	-	10	2	-	-	19	-	-	-	31	
6	วิศวกรรมเครื่องกล	17	-	-	-	1	-	18	2	-	-	12	-	-	-	32	
7	วิศวกรรมเซรามิก	7	-	-	-	-	-	7	1	-	2	1	-	-	-	11	
8	วิศวกรรมโพรทมนาคุม	14	-	-	-	-	-	14	1	-	-	12	-	-	-	27	
9	วิศวกรรมธรณี	8	-	-	-	-	-	8	2	-	-	20	-	-	-	30	
10	วิศวกรรมพอลิเมอร์	12	-	-	-	-	-	12	2	-	4	2	-	-	-	20	
11	วิศวกรรมไฟฟ้า	34	-	-	-	-	2	36	2	-	2	21	-	-	-	61	
12	วิศวกรรมโยธา	17	-	-	-	-	-	17	-	-	1	15	3	-	-	36	
13	วิศวกรรมโลหการ	14	-	-	-	-	-	14	-	-	-	1	-	-	-	15	
14	วิศวกรรมสิ่งแวดล้อม	11	-	-	-	-	-	11	1	-	7	17	-	-	-	36	
15	วิศวกรรมอุตสาหกรรม	11	-	-	-	-	-	11	1	-	-	11	-	-	-	23	
16	เทคโนโลยีธรณี	9	-	-	-	-	1	10	2	-	4	19	-	-	-	35	
17	วิศวกรรมยานยนต์	17	-	-	-	-	-	17	3	-	1	2	-	-	-	23	
18	วิศวกรรมอากาศยาน	10	-	-	-	-	-	10	2	-	1	7	-	-	-	20	
19	วิศวกรรมอิเล็กทรอนิกส์	14	-	-	-	-	-	14	2	-	3	6	-	-	-	25	
20	วิศวกรรมศาสตร์	624	8	15	7	5	1	660	-	600	96	4	-	-	1	1,361	
21	วิศวกรรมแมคคาทรอนิกส์	-	-	-	-	-	-	-	-	-	-	-	57	-	-	57	
<b>สำนักวิชาแพทยศาสตร์</b>		162	3	2	4	1	-	172	2	9	10	-	60	-	2	255	
1	สาธารณสุขศาสตร์	162	3	2	4	1	-	172	2	9	10	-	-	-	2	195	180
2	แพทยศาสตร์	-	-	-	-	-	-	-	-	-	-	-	60	-	-	60	60
<b>สำนักวิชาพยาบาลศาสตร์</b>		-	-	-	-	-	-	-	-	-	-	-	48	-	-	48	
1	พยาบาลศาสตร์	-	-	-	-	-	-	-	-	-	-	-	48	-	-	48	48
<b>รวมทั้งสิ้น</b>		1,302	11	30	18	11	6	1,378	47	863	211	241	195	1	3	2,939	2768

106.18 %

2. ระดับบัณฑิตศึกษา จำนวนนักศึกษาระดับบัณฑิตศึกษา ภาคการศึกษา 1/2555 (ณ วันที่ 21 มิ.ย. 55)

สำนักวิชา / สาขาวิชา	ประกาศรับ			จำนวนผู้สมัคร			เข้ารับการคัดเลือก			ผ่านการคัดเลือก			ขึ้นทะเบียน		
	เอก	โท	รวม	เอก	โท	รวม	เอก	โท	รวม	เอก	โท	รวม	เอก	โท	รวม
<b>สำนักวิชาวิทยาศาสตร์</b>															
เคมี	10	10	20	4	2	6	4	2	6	4	2	6	4	2	6
คณิตศาสตร์ประยุกต์	5	5	10	6	4	10	6	4	10	3	4	7	3	2	5
ชีววิทยาสังแวดล้อม	5	5	10	3	2	5	3	2	5	3	1	4	3	1	4
ฟิสิกส์	10	10	20	1	8	9	1	8	9	1	2	3	1	2	3
เทคโนโลยีอิเล็กทรอนิกส์	5	5	10	2	-	2	2	-	2	2	-	2	2	-	2
จุลชีววิทยา	5	5	10	-	1	1	-	1	1	-	-	-	-	-	-
ชีวเคมี	5	5	10	-	1	1	-	1	1	-	1	1	-	1	1
ภูมิสารสนเทศ	5	5	10	4	4	8	4	4	8	3	3	6	3	4	7
ชีวเวชศาสตร์	6	5	11	3	5	8	3	4	7	2	3	5	2	2	4
ฟิสิกส์ประยุกต์	-	10	10	-	5	5	-	5	5	-	5	5	-	3	3
<b>รวม</b>	<b>56</b>	<b>65</b>	<b>121</b>	<b>23</b>	<b>32</b>	<b>55</b>	<b>23</b>	<b>31</b>	<b>54</b>	<b>18</b>	<b>21</b>	<b>39</b>	<b>18</b>	<b>17</b>	<b>35</b>
<b>สำนักวิชาเทคโนโลยีสังคม</b>															
ภาษาอังกฤษ	10	10	20	16	7	23	16	6	22	8	4	12	-	-	-
การจัดการ	-	10	10	-	15	15	-	15	15	-	6	6	-	4	4
วิทยาการสารสนเทศ	5	10	15	13	28	41	13	28	41	4	12	16	4	8	12
<b>รวม</b>	<b>15</b>	<b>30</b>	<b>45</b>	<b>29</b>	<b>50</b>	<b>79</b>	<b>29</b>	<b>49</b>	<b>78</b>	<b>12</b>	<b>22</b>	<b>34</b>	<b>4</b>	<b>12</b>	<b>16</b>
<b>สำนักวิชาเทคโนโลยีการเกษตร</b>															
เทคโนโลยีการผลิตพืช	5	10	15	-	3	3	-	3	3	-	3	3	-	3	3
เทคโนโลยีการผลิตสัตว์	5	20	25	2	9	11	2	9	11	2	6	8	1	6	7
เทคโนโลยีชีวภาพ	7	11	18	4	1	5	4	1	5	4	1	5	3	1	4
เทคโนโลยีอาหาร	5	10	15	1	4	5	1	4	5	1	3	4	1	3	4
<b>รวม</b>	<b>22</b>	<b>51</b>	<b>73</b>	<b>7</b>	<b>17</b>	<b>24</b>	<b>7</b>	<b>17</b>	<b>24</b>	<b>7</b>	<b>13</b>	<b>20</b>	<b>5</b>	<b>13</b>	<b>18</b>
<b>สำนักวิชาวิศวกรรมศาสตร์</b>															
วิศวกรรมการผลิต	5	10	15	1	5	6	1	5	6	1	5	6	1	5	6
วิศวกรรมขนส่ง	2	15	17	-	3	3	-	3	3	-	3	3	-	3	3
วิศวกรรมคอมพิวเตอร์	10	20	30	4	10	14	4	10	14	2	8	10	2	8	10
วิศวกรรมเคมี	5	10	15	1	2	3	1	2	3	-	2	2	-	2	2
วิศวกรรมเครื่องกล	5	10	15	-	5	5	-	5	5	-	3	3	-	3	3
วิศวกรรมเซรามิก	5	10	15	-	1	1	-	1	1	-	-	-	-	-	-
วิศวกรรมโทรคมนาคม	5	10	15	5	7	12	5	7	12	5	6	11	4	7	11
วิศวกรรมพอลิเมอร์	5	10	15	1	2	3	1	2	3	1	1	2	1	1	2
วิศวกรรมไฟฟ้า	5	10	15	7	11	18	7	11	18	7	11	18	4	10	14
วิศวกรรมโยธา	5	10	15	3	18	21	3	18	21	3	15	18	3	12	15
วิศวกรรมโลหการ	-	5	5	-	1	1	-	1	1	-	1	1	-	1	1
วิศวกรรมสิ่งแวดล้อม	5	10	15	1	5	6	1	4	5	1	3	4	1	1	2
วิศวกรรมอุตสาหกรรม	5	10	15	2	7	9	2	7	9	2	6	8	2	6	8
เทคโนโลยีธรณี	5	10	15	4	8	12	4	8	12	4	6	10	3	5	8
แมคคาทรอนิกส์	-	20	20	-	35	35	-	35	35	-	28	28	-	28	28
วิศวกรรมเกษตรและอาหาร	5	10	15	3	5	8	3	5	8	3	5	8	3	5	8
วิศวกรรมการจัดการพลังงาน	-	20	20	-	45	45	-	45	45	-	32	32	-	27	27
การบริหารงานก่อสร้าง	5	25	30	6	91	97	6	91	97	3	71	74	3	69	72
<b>รวม</b>	<b>77</b>	<b>225</b>	<b>302</b>	<b>38</b>	<b>261</b>	<b>299</b>	<b>38</b>	<b>260</b>	<b>298</b>	<b>32</b>	<b>206</b>	<b>238</b>	<b>27</b>	<b>193</b>	<b>220</b>
<b>สำนักวิชาแพทยศาสตร์</b>															
มลพิษสิ่งแวดล้อมและความปลอดภัย	-	5	5	-	11	11	-	11	11	-	8	8	-	6	6
<b>รวม</b>	<b>-</b>	<b>5</b>	<b>5</b>	<b>-</b>	<b>11</b>	<b>11</b>	<b>-</b>	<b>11</b>	<b>11</b>	<b>-</b>	<b>8</b>	<b>8</b>	<b>-</b>	<b>6</b>	<b>6</b>
<b>รวมทั้งสิ้น</b>	<b>170</b>	<b>376</b>	<b>546</b>	<b>97</b>	<b>371</b>	<b>468</b>	<b>97</b>	<b>368</b>	<b>465</b>	<b>69</b>	<b>270</b>	<b>339</b>	<b>54</b>	<b>241</b>	<b>295</b>

ร้อยละ 31.76 64.10 94.03

หมายเหตุ

- สาขาวิชาภูมิสารสนเทศ มีผู้ผ่านการคัดเลือกจากภาค 3/2554 มาขึ้นทะเบียนในภาคนี้ จำนวน 1 คน (หลักสูตรปริญญาโท)
- สาขาวิชาชีววิทยาสังแวดล้อม มีผู้ผ่านการคัดเลือกจากภาค 3/2554 มาขึ้นทะเบียนในภาคนี้ จำนวน 1 คน (หลักสูตรปริญญาโท)
- สาขาวิชาวิศวกรรมโทรคมนาคม มีผู้ผ่านการคัดเลือกจากภาค 3/2554 มาขึ้นทะเบียนเป็นภาคการศึกษาที่ 1/2555 จำนวน 1 คน (หลักสูตรปริญญาโท)
- สาขาวิชาภาษาอังกฤษ ให้ผู้ผ่านการคัดเลือกมาขึ้นทะเบียนในภาคการศึกษาที่ 2/2555 จำนวน 12 คน (หลักสูตรปริญญาโท 4 คน, ปริญญาเอก 8 คน)

ผลการดำเนินงานฝ่ายทะเบียนนักศึกษา ภาคการศึกษาที่ 1/2555

1. การรับลงทะเบียนเรียน

รายละเอียด	รวม
ระดับปริญญาตรี	
1.1 รับลงทะเบียน/เพิ่ม/ลด/ถอนรายวิชา (วิชา)	599
1.2 จำนวนผู้ลงทะเบียน (คน-วิชา)	54,911
ระดับบัณฑิตศึกษา	
1.1 รับลงทะเบียน/เพิ่ม/ลด/ถอนรายวิชา (วิชา)	445
1.2 จำนวนผู้ลงทะเบียน (คน-วิชา)	2,099

จำนวนนักศึกษาปัจจุบัน ภาคการศึกษาที่ 1/2555

ณ วันที่ 18 มิถุนายน 2555 (12,557 คน)

ระดับปริญญาตรี

กลุ่มสาขาวิชา	รุ่นปีการศึกษา							จำนวนนศ. ทั้งหมด
	2555	2554	2553	2552	2551	2550	<=2549	
วิทยาศาสตร์	81	52	48	71	41	8		301
วิศวกรรมศาสตร์	1,980	1,417	1,192	966	996	381	127	7,059
เทคโนโลยีการเกษตร	291	249	188	184	172	14	9	1,107
เทคโนโลยีสังคม	287	217	227	212	147	25	3	1,118
สาธารณสุขศาสตร์	195	154	170	113	152	13	6	803
แพทยศาสตร์	60	60	47	48	48	48	2	313
พยาบาลศาสตร์	48	48	47	46				189
<b>รวม</b>	<b>2,942</b>	<b>2,197</b>	<b>1,919</b>	<b>1,640</b>	<b>1,556</b>	<b>489</b>	<b>147</b>	<b>10,890</b>

ระดับปริญญาโท

กลุ่มสาขาวิชา	รุ่นปีการศึกษา							จำนวนนศ. ทั้งหมด
	2555	2554	2553	2552	2551	2550	<=2549	
วิทยาศาสตร์	17	23	12	16	12	11	6	97
วิศวกรรมศาสตร์	186	212	186	117	55	21	2	779
เทคโนโลยีการเกษตร	13	24	29	36	22	16	4	144
เทคโนโลยีสังคม	12	23	23	25	20	4	2	109
แพทยศาสตร์	6	4						10
<b>รวม</b>	<b>234</b>	<b>286</b>	<b>250</b>	<b>194</b>	<b>109</b>	<b>52</b>	<b>14</b>	<b>1,139</b>

ระดับปริญญาเอก

กลุ่มสาขาวิชา	รุ่นปีการศึกษา							จำนวนนศ. ทั้งหมด
	2555	2554	2553	2552	2551	2550	<=2549	
วิทยาศาสตร์	18	30	26	34	25	37	53	223
วิศวกรรมศาสตร์	27	39	21	24	14	12	7	144
เทคโนโลยีการเกษตร	5	21	16	11	15	17	3	88
เทคโนโลยีสังคม	4	15	16	13	12	9	4	73
<b>รวม</b>	<b>54</b>	<b>105</b>	<b>79</b>	<b>82</b>	<b>66</b>	<b>75</b>	<b>67</b>	<b>528</b>

จำนวนนักศึกษาปัจจุบันเทียบกับจำนวนรับนักศึกษาตามแผน ปีการศึกษา 2555

ระดับปริญญาตรี

กลุ่มสาขาวิชา	จำนวนรับนศ.ตาม แผน (คน)	ลงทะเบียน (คน)	จำนวนนศ. ปัจจุบัน (คน)	เทียบกับจน.นศ. ตามแผน
	ปี 52-55	18-มิ.ย.-55	18-มิ.ย.-55	ร้อยละ
วิทยาศาสตร์	270	276	301	111.48
วิศวกรรมศาสตร์	6,420	6,520	7,059	109.95
เทคโนโลยีการเกษตร	1,080	994	1,107	102.50
เทคโนโลยีสังคม	1,110	1,012	1,118	100.72
สาธารณสุขศาสตร์	720	676	803	111.53
แพทยศาสตร์	216	312	313	144.91
พยาบาลศาสตร์	192	189	189	98.44
<b>รวม</b>	<b>10,008</b>	<b>9,979</b>	<b>10,890</b>	<b>108.81</b>

ระดับปริญญาโท

กลุ่มสาขาวิชา	จำนวนรับนศ.ตาม แผน (คน)	ลงทะเบียน (คน)	จำนวนนศ. ปัจจุบัน (คน)	เทียบกับจน.รับ ตามแผน
	ปี 52-55	18-มิ.ย.-55	18-มิ.ย.-55	ร้อยละ
วิทยาศาสตร์	255	55	97	38.04
วิศวกรรมศาสตร์	770	499	779	101.17
เทคโนโลยีการเกษตร	170	83	144	84.71
เทคโนโลยีสังคม	185	72	109	58.92
แพทยศาสตร์	10	10	10	100.00
<b>รวม</b>	<b>1,390</b>	<b>719</b>	<b>1,139</b>	<b>81.94</b>

ระดับปริญญาเอก

กลุ่มสาขาวิชา	จำนวนรับนศ.ตาม แผน (คน)	ลงทะเบียน (คน)	จำนวนนศ. ปัจจุบัน (คน)	เทียบกับจน.รับ ตามแผน
	ปี 52-55	18-มิ.ย.-55	18-มิ.ย.-55	ร้อยละ
วิทยาศาสตร์	275	137	223	81.09
วิศวกรรมศาสตร์	230	120	144	62.61
เทคโนโลยีการเกษตร	84	70	88	104.76
เทคโนโลยีสังคม	50	61	73	146.00
<b>รวม</b>	<b>639</b>	<b>388</b>	<b>528</b>	<b>82.63</b>

## ฝ่ายตารางสอนตารางสอบ

มีภารกิจหลักเกี่ยวกับการจัดการตารางสอนตารางสอบ การให้บริการห้องเรียน ดูแลอาคารเรียนรวม และการดำเนินการจัดสอบของมหาวิทยาลัย มีผลการดำเนินงานในภาคการศึกษาที่ 3 ปีการศึกษา 2554 ดังนี้

1. การให้บริการใช้ห้องเรียน
  - 1.1 จำนวนรายวิชาที่เปิดสอนทุกระดับ รวม 914 วิชา แต่ใช้ห้องเรียนที่อาคารเรียนรวมทั้งสิ้น 478 วิชา คิดเป็น ร้อยละ 52.30 รายละเอียดดังตารางที่ 1
  - 1.2 มีร้อยละการใช้ประโยชน์ คิดตามจำนวนชั่วโมงที่ควรใช้ห้องอย่างเต็มที่ต่อสัปดาห์ = 38 ชั่วโมง และจำนวนสัปดาห์ที่ใช้จริง = 13 สัปดาห์  
ร้อยละการใช้ประโยชน์ =  $\frac{\text{จำนวนชั่วโมงรวม} \times 100}{13 \times \text{จำนวนห้อง (แยกตามขนาดห้อง)} \times 38}$   
สูงสุดคือ ห้อง 90 ที่นั่ง (94.41%) รองลงมา คือห้อง 150 ที่นั่ง (89.21%) และน้อยที่สุดคือ ห้อง 120 ที่นั่ง ( 48.82%) รายละเอียดดังตารางที่ 2
  - 1.3 เมื่อเปรียบเทียบทั้งปีการศึกษาแล้วพบว่า ห้อง 90 ที่นั่ง และห้อง 150 ที่นั่ง มีร้อยละการใช้สูงสุด ทั้ง 3 ภาค ส่วนร้อยละต่ำสุดของภาคการศึกษาที่ 1 และ 2 คือห้อง 600 ที่นั่ง ในขณะที่ภาค การศึกษาที่ 3 ต่ำสุดคือห้อง 120 ที่นั่ง รายละเอียดดังตารางที่ 3
  - 1.4 เมื่อเปรียบเทียบกับภาคการศึกษาที่ 3/2553 พบว่า ภาค 3/2553 ร้อยละสูงสุดคือห้อง 150 ที่นั่ง ต่ำสุดคือห้อง 600 ที่นั่ง ในขณะที่ ภาค 3/2554 สูงสุดคือ ห้อง 90 ที่นั่ง ต่ำสุดคือ 120 ที่นั่ง รายละเอียดดังตารางที่ 4  
ทั้งนี้สาเหตุส่วนมีร้อยละการใช้ห้องที่อาคารเรียนรวม 2 น้อยเพราะไกลจากอาคารวิชาการ
2. การดำเนินการจัดสอบ (รวมจัดสอบหลักสูตรแพทย์ ชั้นปีที่ 3)
  - 2.1 ภาคการศึกษาที่ 3/2554 (M 56.22%, F 69.68%) มีร้อยละการจัดสอบในตารางมากกว่าภาค การศึกษาที่ 3/2553 (M 53.75% F 64.45%) รายละเอียดดังตารางที่ 5
  - 2.2 ห้องสอบซ้ำซ้อน ในการสอบกลางภาคมีการจัดสอบมากถึงร้อยละ 72.88 ของรายวิชาที่จัดสอบใน วันนั้น และ ร้อยละ 67.75 ของการสอบประจำภาค
3. บริการใหม่ ภาคการศึกษาที่ 3/2554 : เพิ่มทางเลือกในการรายงานตัวโดยให้กรรมการคุมสอบรายงานตัว โดยใช้บัตรพนักงานระบบ RFID จากเดิมบันทึกด้วยรหัสพนักงาน
4. ข้อเสนอแนะ: จากข้อมูลข้างต้นพบว่าศูนย์บริการต้องบริหารจัดการการจัดสอบซ้ำซ้อนโดยมีกระบวนการ ทำงานเหมือนการสอบปกติ ซึ่งดำเนินการมาตั้งแต่การสอบประจำภาคการศึกษาที่ 1/2546 ในภาค การศึกษาที่ 3/2554 มีรายวิชาที่ต้องจัดสอบซ้ำซ้อนสูงสุดถึง ร้อยละ 72.88 ของวิชาที่สอบทั้งหมดในวัน นั้น จึงควรศึกษาหาสาเหตุการสอบซ้ำซ้อนของนักศึกษา รวมถึงพิจารณาเกณฑ์การอนุญาตการสอบ ซ้ำซ้อนให้เหมาะสมยิ่งขึ้น

ตารางที่ 1 จำนวนรายวิชาที่ใช้ห้องเรียนที่อาคารเรียนรวม ภาค 3/2553 - ภาค 3/2554

ลำดับที่	ภาคการศึกษา	จำนวนวิชาที่เปิดสอนทั้งหมด	*จำนวนวิชาที่ใช้ห้อง	ร้อยละ
1	3/2553	848	477	56.25
2	1/2554	893	492	55.10
3	2/2554	879	461	52.45
4	3/2554	914	478	52.30

← ไม่จำเป็นต้องใช้ตามนี้รวม!

\*หมายเหตุ ข้อมูลดังกล่าวไม่รวมห้อง LAB COMPUTER

เพราะ จะ คิดลด % ไม่ถูกต้อง

กำหนดให้เป็น ๓๕-วิชา ใน ม/ใช้ห้อง

ถ้า fully รวม

จะเพิ่ม  $\approx$  70-80%

ตารางที่ 2 สรุปผลการใช้ห้องเรียนอาคารเรียนรวม ประจำภาคการศึกษา 3/2554

ห้องเรียน		ใช้สอนตามตารางสอน		ใช้สอนนอกตารางสอน		ใช้ในภารกิจอื่นๆ		จำนวน ชั่วโมงรวม	ร้อยละ การใช้ประโยชน์
ขนาด	จำนวน	ในเวลา	นอกเวลา	ในเวลา	นอกเวลา	ในเวลา	นอกเวลา		
SEMINAR	4	825.00	66.00	172.00	24.00	19.30	75.30	1,182.00	59.82
30 ที่นั่ง	3	891.00	99.00	69.30	44.00	1.00	1.00	1,105.30	74.60
40 ที่นั่ง	4	993.00	154.00	78.30	57.00	57.30	32.00	1,372.00	69.43
60 ที่นั่ง	10	2,651.00	363.00	239.30	217.30	70.00	30.00	3,571.00	72.29
90 ที่นั่ง	16	4,789.00	1,914.00	217.00	490.30	34.30	17.00	7,462.00	94.41
120 ที่นั่ง	10	1,785.00	121.00	82.30	90.30	218.30	114.00	2,411.30	48.82
150 ที่นั่ง	8	2,451.00	319.00	81.30	373.30	7.00	293.30	3,525.30	89.21
300 ที่นั่ง	8	2,087.00	176.00	65.00	235.00	42.30	94.00	2,699.30	68.31
600 ที่นั่ง	1	244.00	0.00	13.00	23.30	12.30	55.00	348.00	70.45
1500 ที่นั่ง	1	267.00	22.00	0.00	0.00	11.00	41.00	341.00	69.03

หมายเหตุ 1. ร้อยละการใช้ประโยชน์ จะคิดตามจำนวนชั่วโมงที่ควรใช้ห้องอย่างเต็มที่ต่อสัปดาห์ = 38 ชั่วโมง และจำนวนสัปดาห์ที่ใช้จริง = 13 สัปดาห์

$$\text{ร้อยละการใช้ประโยชน์} = \frac{\text{จำนวนชั่วโมงรวม} * 100}{13 * \text{จำนวนห้อง (แยกตามขนาดห้อง)} * 38}$$

2. ในเวลา หมายถึง จันทร์ - พฤหัสบดี เวลา 08.00 - 17.00 น. และ ศุกร์ 08.00 - 15.00 น.

นอกเวลา หมายถึง จันทร์ - พฤหัสบดี ตั้งแต่เวลา 17.00 น. เป็นต้นไป/ศุกร์ ตั้งแต่เวลา 15.00 น. เป็นต้นไป และทุกเวลา เสาร์ - อาทิตย์

ตารางที่ 3 เปรียบเทียบร้อยละการใช้ประโยชน์ห้องเรียนอาคารเรียนรวม

ปีการศึกษา 2554

ห้องเรียน		ร้อยละการใช้ประโยชน์			ที่
ขนาด	จำนวน	1/2554	2/2554	3/2554	
SEMINAR	4	79.50	63.99	59.82	1
30 ที่นั่ง	3	73.18	76.08	74.60	
40 ที่นั่ง	4	92.46	90.01	69.43	
60 ที่นั่ง	10	85.35	78.93	72.29	
90 ที่นั่ง	16	110.75	101.64	94.41	
120 ที่นั่ง	10	60.74	49.86	48.82	
150 ที่นั่ง	8	99.44	97.75	89.21	
300 ที่นั่ง	8	91.11	93.24	68.31	
600 ที่นั่ง	1	42.41	34.21	70.45	
1500 ที่นั่ง	1	72.77	66.30	69.03	

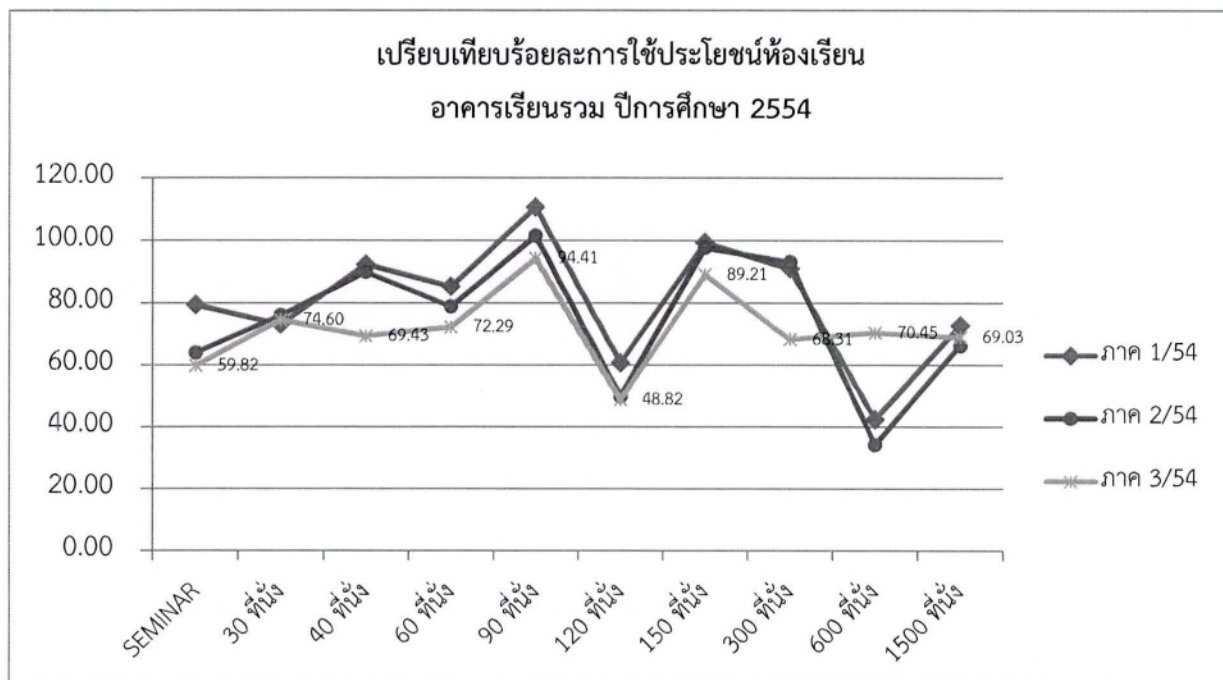

ตารางที่ 4 เปรียบเทียบร้อยละการใช้ประโยชน์ห้องเรียนอาคารเรียนรวม

ภาคการศึกษาที่ 3/2553 และ 3/2554

ห้องเรียน		ร้อยละการใช้ประโยชน์	
ขนาด	จำนวน	3/2553	3/2554
SEMINAR	4	70.32	59.82
30 ที่นั่ง	3	44.64	74.60
40 ที่นั่ง	4	63.03	69.43
60 ที่นั่ง	10	76.11	72.29
90 ที่นั่ง	16	98.55	94.41
120 ที่นั่ง	10	50.00	48.82
150 ที่นั่ง	8	99.96	89.21
300 ที่นั่ง	8	88.30	68.31
600 ที่นั่ง	1	37.96	70.45
1500 ที่นั่ง	1	71.26	69.03

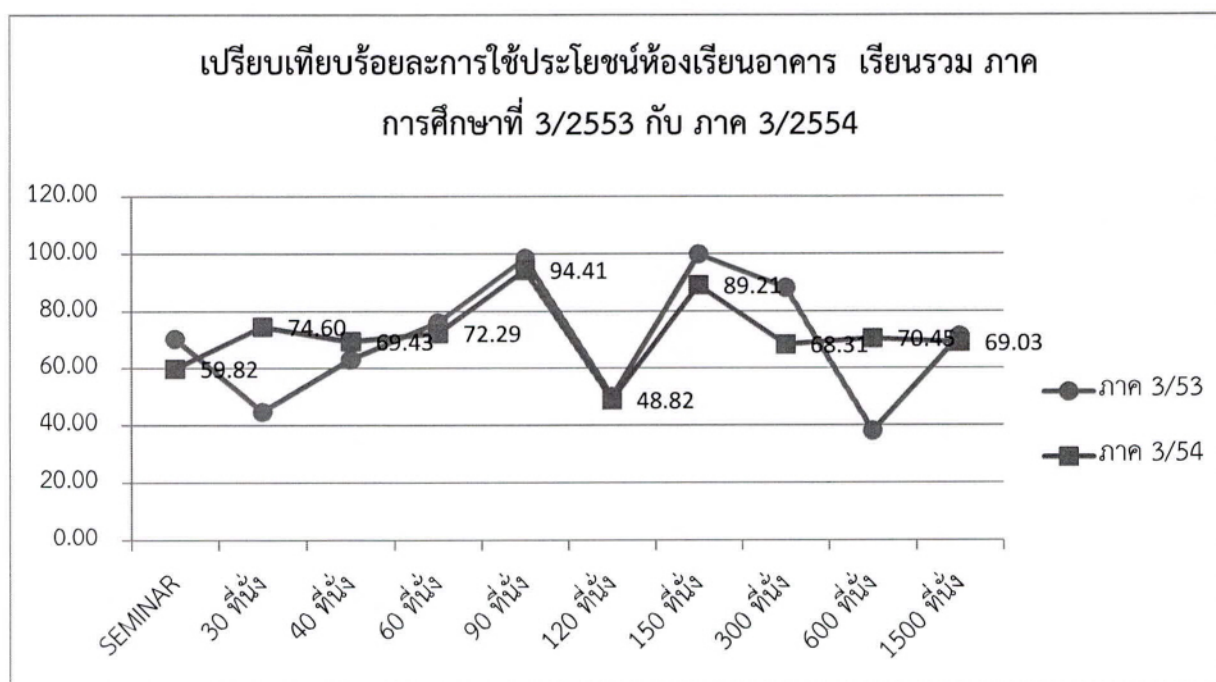

ตารางที่ 5 ผลการดำเนินงานการจัดสอบ

กิจกรรม	หน่วยนับ	ภาค 1/54		ภาค 2/54		ภาค 3/54		ภาค 3/53	
		Mid	Fin	Mid	Fin	Mid	Fin	Mid	Fin
จำนวนวิชาที่เปิดสอน ป.ตรี	วิชา	485	485	454	454	498	498	467	467
จำนวนวิชาที่จัดสอบ									
- สอบห้องปกติ	วิชา	254	306	275	336	280	347	251	301
	ร้อยละ	52.37	63.09	60.57	74.01	56.22	69.68	53.75	64.45
- สอบห้องซ้ำซ้อน	วิชา	114	109	161	179	157	136	135	109
	ร้อยละ	23.51	22.47	35.46	39.43	31.53	27.31	28.91	23.34
จำนวนผู้เข้าสอบ									
- สอบห้องปกติ	คน-วิชา	37,796	41,209	34,265	38,915	31,484	34,761	30,531	34,312
- สอบห้องซ้ำซ้อน	คน-วิชา	404	490	605	764	744	594	543	498
จำนวนห้องที่จัดสอบ									
- สอบห้องปกติ	ห้อง-คาบ	583	637	525	605	468	543	443	532
- สอบห้องซ้ำซ้อน	ห้อง-คาบ	17	20	22	26	31	22	20	20

ตารางที่ 6 จำนวนและร้อยละของวิชาที่จัดสอบซ้ำซ้อนแต่ละวันภาคการศึกษาที่ 3/2554

วันที่สอบ	ประเภท	จำนวนวิชาที่จัดสอบ		ร้อยละวิชาจัดสอบซ้ำซ้อน
		สอบซ้ำซ้อน	สอบปกติ	
20 กุมภาพันธ์ 2555	กลางภาค	26	56	46.43
21 กุมภาพันธ์ 2555	กลางภาค	15	45	33.33
22 กุมภาพันธ์ 2555	กลางภาค	27	49	55.10
23 กุมภาพันธ์ 2555	กลางภาค	24	64	37.50
24 กุมภาพันธ์ 2555	กลางภาค	43	59	72.88
2 เมษายน 2555	ประจำภาค	12	43	27.91
3 เมษายน 2555	ประจำภาค	23	34	67.65
4 เมษายน 2555	ประจำภาค	16	44	36.36
5 เมษายน 2555	ประจำภาค	26	53	49.06
7 เมษายน 2555	ประจำภาค	21	40	52.50
8 เมษายน 2555	ประจำภาค	4	39	10.26
10 เมษายน 2555	ประจำภาค	15	28	53.57
11 เมษายน 2555	ประจำภาค	19	40	47.50

① ดูประวัติของวิชาที่เรียนซ้ำซ้อน  
 ② วิชาที่เรียนซ้ำซ้อนที่เรียนซ้ำซ้อน มี น.ร. วิชา  
 ใน Record 1 ครั้ง  
 90% ของวิชาที่เรียนซ้ำซ้อน  
 ของวิชาที่เรียนซ้ำซ้อน → วิชาที่เรียนซ้ำซ้อน?  
 ลาก utility

## สรุปผลการดำเนินงานของฝ่ายประมวลผลและข้อมูลบัณฑิต

ฝ่ายฯ มีภารกิจหลักเกี่ยวกับการประมวลผลการเรียน การสำเร็จการศึกษา การจัดทำเอกสารการศึกษา และการให้บริการตรวจสอบวุฒิการศึกษา โดยมีผลการดำเนินงานในภาคการศึกษาที่ 3 ปีการศึกษา 2554 ดังนี้

### 1) งานประมวลผลข้อมูล

- 1.1) ให้บริการตรวจสอบข้อสอบปรนัย รวม 352 รายวิชา (กลางภาค 158 รายวิชา ประจำภาค 194 รายวิชา)
- 1.2) ให้บริการวิเคราะห์ข้อสอบ รวม 79 รายวิชา (กลางภาค 39 รายวิชา ประจำภาค 40 รายวิชา)
- 1.3) ประมวลผลการเรียน รวม 895 รายวิชา (ปริญญาตรี 554 รายวิชา บัณฑิตศึกษา 341 รายวิชา)

### 2) งานสำเร็จการศึกษา

ดำเนินการตรวจสอบข้อมูลนักศึกษาที่แจ้งจบ ประจำภาคการศึกษาที่ 3/2554 ส่งข้อมูลให้สำนักวิชาพิจารณาสำเร็จการศึกษา รวม 1,277 ราย ดังนี้

- ปริญญาตรี 978 ราย
- ปริญญาโท 246 ราย
- ปริญญาเอก 53 ราย

สอบฯ. 1277  
↓  
1,240 คนเรียน → 964 คน

### 3) งานจัดทำเอกสารการศึกษา

ดำเนินการจัดทำเอกสาร รวม 6,266 ฉบับ ดังนี้

- Transcript จำนวน 3,614 ฉบับ
- ใบรับรองการแจ้งจบ จำนวน 1,230 ฉบับ
- ใบรับรองรอสภา จำนวน 80 ฉบับ
- ใบรับรองสำเร็จการศึกษา จำนวน 1,066 ฉบับ
- อื่น ๆ จำนวน 276 ฉบับ

รวมสอบ 757-

รวมลิ 1, 2, 3.

รวมบัณฑิต 54  
= 1,900 คน

### 4) การให้บริการตรวจสอบวุฒิการศึกษา

ให้บริการตรวจสอบวุฒิการศึกษาของผู้สำเร็จการศึกษา ตามที่หน่วยงานต่าง ๆ ได้ขอให้ดำเนินการตรวจสอบวุฒิการศึกษาของบัณฑิตที่สำเร็จการศึกษาจากมหาวิทยาลัย จำนวน 148 ราย

1,240 คนเรียน

## ผลการดำเนินงานฝ่ายวิเคราะห์และพัฒนาระบบ

### 1. ระบบ และโปรแกรมที่ได้วิเคราะห์และพัฒนา โดยฝ่ายวิเคราะห์และพัฒนาระบบ ดังนี้

#### 1.1 ระบบรับสมัครและการชำระเงินค่าสมัครผ่านเคาน์เตอร์ธนาคาร ประกอบด้วย

- เพิ่มเติมโครงสร้างฐานข้อมูล (Table, Triggers, Sequence ) จำนวน 9 รายการ
- รายงาน สำหรับเจ้าหน้าที่การเงิน และฝ่ายรับนักศึกษา จำนวน 8 รายการ
- หน้าจอ (ฟอร์ม) สำหรับเจ้าหน้าที่การเงิน และฝ่ายรับนักศึกษา จำนวน 9 รายการ
- หน้าจอ (ฟอร์มและรายงาน) หน้าเว็บสำหรับผู้สมัคร จำนวน 3 รายการ

#### 1.2 ระบบจองหอพักนักศึกษา Online ประกอบด้วย

- เพิ่มเติมโครงสร้างฐานข้อมูล (Table) จำนวน 2 รายการ
- หน้าจอ (ฟอร์ม) สำหรับเจ้าหน้าที่หอพัก จำนวน 2 รายการ
- หน้าจอ (ฟอร์มและรายงาน) หน้าเว็บสำหรับนักศึกษา จำนวน 2 รายการ

#### 1.3 เพิ่มโครงสร้างฐานข้อมูล จำนวน 4 รายการ

- สร้าง Triggers กำหนดคิวตามประเภทการเข้าศึกษาและปีการศึกษา
- สร้าง Table: VOUCHERTYPELOG
- สร้าง Triggers กำหนดคิวตามวันที่ได้เองเมื่อขึ้นวันใหม่
- สร้าง Triggers VOUCHERTYPE\_IUD

#### 1.4 เพิ่มหน้าเว็บไซต์ จำนวน 5 รายการ

- โปรแกรมยืนยันเข้าศึกษา สำหรับผู้ที่ไม่ได้ยืนยันสิทธิ์ที่ Clearing House
- โปรแกรมรับสมัครนักศึกษา ประเภทโควตารอบพิเศษ และรอบพิเศษ (อาชีวศึกษา)
- แบบสอบถามนักศึกษาใหม่ ปริญาตรี
- ใบคำร้องขอกลับเข้าศึกษาใหม่ พิมพ์เป็น PDF และมี Barcode
- รายงานพิมพ์รายชื่อเข้าเรียนไม่ครบ 80% พิมพ์รวมทุกกลุ่มที่สอน

#### 1.5 เพิ่มรายงาน จำนวน 5 รายการ

- รายงานรายชื่อผู้จ่ายค่าบำรุงมหาวิทยาลัย 5,000 บาท
- รายงานสรุปข้อมูลผู้มีสิทธิ์เข้าศึกษา และทำการกรอกประวัตินักศึกษา จ่ายค่าบำรุง 5000 บาท
- รายงานรายชื่อนักศึกษา reentry ที่ชำระค่าธรรมเนียม
- รายงานข้อมูลการจองคิว
- รายงานรายชื่อผู้สำเร็จการศึกษา (ยังไม่มีวันที่สำเร็จ)

#### 1.6 เพิ่มหน้าจอ (ฟอร์ม) จำนวน 7 รายการ

- แสดงผลการค้นข้อมูลผู้สมัคร เพื่อตรวจสอบข้อมูลและสถานะ
- รับค่า APPLICANTCODE เพื่อสร้างคิว, ถ้าข้อมูลเป็นไปตามเงื่อนไข ทำการ Update สถานะผู้สมัคร
- การรับค่าจากเครื่องอ่าน RFID สำหรับการจองคิวติดต่อกันทะเบียน
- ค้นหาและตรวจสอบคิว, ลบข้อมูลคิวเพื่อใช้สำหรับการปรับสถานะ

รณวอacle.  
จะให้ access  
ของผุ้สมัคร

ผุ้สมัคร

เจ้าหน้าที่

← ผุ้สมัคร  
= สิทธิขรม.มส.  
= ผุ้สมัคร  
administration

และเว็บไซต์  
↓ ทิว

interface  
กันเรื่อง

วันที่ 30 กรกฎาคม 2561 ipael ให้นักผ.

1 1650 ต่อตัวแล้ว ปีแรก

→ พี่เงิน มส. ให้นักผ. ให้นักผ. ให้นักผ. ให้นักผ. ให้นักผ. ให้นักผ. ให้นักผ.

- ฟอรัมกำหนดค่าการ Config เครื่องอ่าน RFID ให้เชื่อมต่อกับระบบและใช้งานระบบ มากกว่า 1 จุด
- ผู้ใช้งานสามารถกำหนดประเภท สถานะสำหรับการ Update และปีการศึกษาตามความต้องการใช้งานได้เอง
- รองรับการใช้งานกับเครื่องอ่านBarcode ให้ผู้ใช้งานเลือกประเภท, เลือกสถานะเดิมและสถานะที่ต้องการปรับได้เอง

## 2. ระบบ และโปรแกรมที่ได้พัฒนา โดยบริษัทวิชชั่นเน็ต จำกัด

### 2.1 ระบบลงทะเบียนสหกิจศึกษา

## 3. ปรับปรุง แก้ไข ตรวจสอบ โปรแกรมเดิม เพื่อเพิ่มประสิทธิภาพในการดำเนินงาน ดังนี้

3.1 ปรับปรุง แก้ไข ตรวจสอบ โปรแกรม Back Office จำนวน 65 งาน

3.2 ปรับปรุง แก้ไข ตรวจสอบ โปรแกรมทางอินเทอร์เน็ต จำนวน 17 งาน

4. ปรับปรุง แก้ไข ตรวจสอบ ข้อมูลในระบบทะเบียนฯ เพื่อความถูกต้อง จำนวน 22 งาน

## 5. ให้บริการข้อมูลกับหน่วยงานต่างๆ ดังนี้

หน่วยงาน	จำนวน
มหาวิทยาลัยเทคโนโลยีสุรนารี	6
ศูนย์กิจการนานาชาติ	4
ศูนย์คอมพิวเตอร์	3
ศูนย์บรรณสารและสื่อการศึกษา	2
ศูนย์บริการการศึกษา	93
ศูนย์ปฏิบัติการทางการแพทย์และสาธารณสุข มทส.	9
ศูนย์สหกิจศึกษาและพัฒนาอาชีพ	9
สถานกีฬาและสุขภาพ	1
สถาบันวิจัยและพัฒนา	2
ส่วนการเงินและบัญชี	21
ส่วนการเจ้าหน้าที่	1
ส่วนกิจการนักศึกษา	16
ส่วนแผนงาน	9
ส่วนส่งเสริมวิชาการ	28
ส่วนอาคารสถานที่	1
สำนักวิชาเทคโนโลยีการเกษตร	21
สำนักวิชาแพทยศาสตร์	22
สำนักวิชาวิทยาศาสตร์	14
สำนักวิชาวิศวกรรมศาสตร์	34
หน่วยตรวจสอบภายใน	6
<b>รวม</b>	<b>302</b>

## 6. ประชาสัมพันธ์ข้อมูลข่าวสาร

- ประชาสัมพันธ์ข้อมูลข่าวสารต่างๆ บนเว็บไซต์ระบบทะเบียนฯ และเว็บไซต์ศูนย์บริการการศึกษา
- ประชาสัมพันธ์ข้อมูล ดูแลการถามตอบของสมาชิกบน Facebook ของศูนย์บริการการศึกษา

## 7. ให้บริการ SMS แจ้งข้อมูลข่าวสารแก่นักศึกษาและผู้ปกครอง

ระบบการให้บริการ SMS จะมี 2 ระบบ คือ

- ระบบเครือข่าย AIS มหาวิทยาลัยไม่เสียค่าใช้จ่ายในการดำเนินการ ส่งอัตโนมัติโดยระบบทะเบียนและประเมินผล เฉพาะเบอร์ของ AIS นักศึกษาสมัครรับบริการในระบบทะเบียนและประเมินผล จำนวนผู้สมัครรับบริการ 4,839 คน
- ระบบ TOT มหาวิทยาลัยเสียค่าใช้จ่ายข้อความจากบริษัท ผู้ปกครองเสียค่าสมัคร 150 บาท/ปี นักศึกษาบริการฟรี จำนวนนักศึกษา 4,472 คน จำนวนผู้ปกครอง 165 คน

### สรุปค่าใช้จ่ายและการใช้ข้อความ SMS ระบบ TOT

ไตรมาส	ปีงบประมาณ 2554		ปีงบประมาณ 2555		
	ข้อความที่ใช้	รวมใช้ไป	ข้อความที่ใช้	รวมใช้ไป	คงเหลือ
1 ต.ค. - ธ.ค.	31,762	31,762	44,439	44,439	-
2 ม.ค. - มี.ค.	13,525	45,287	21,482	65,921	68,180
3 เม.ย. - มิ.ย.	18,511	63,798	18,696	84,617	49,140 (ณ พ.ค.55)
4 ก.ค. - ก.ย.	36,073	99,871			

## 8. การบริหารฐานข้อมูลนักศึกษา

- 8.1 กำหนดรหัสอ้างอิง เพื่อใช้บันทึกข้อมูลต่างๆ (รหัสประเทศ, รหัสสัญชาติ, รหัสหลักสูตร, รหัสค่านำหน้า)
- 8.2 กำหนดสิทธิ์และตรวจสอบการเข้าใช้งานระบบทะเบียนและประเมินผล
- 8.3 สำรองข้อมูลจากฐานข้อมูลระบบทะเบียนฯ ข้อมูลไว้ใน EXTERNAL HARD DISK เป็นประจำทุกวัน จันทร์ พุธ ศุกร์ และตามปฏิทินการศึกษาในแต่ละภาค จำนวน 5 ครั้ง/ภาคการศึกษา (เปิดภาค เพิ่ม ลด ถอน ปิดภาค)
- 8.4 ตรวจสอบการ Update Data จากระบบทะเบียนและประเมินผล ไประบบฐานข้อมูลกลาง (Data Center)

## 9. ให้คำแนะนำการใช้งานระบบทะเบียนและประเมินผล ระบบตรวจสอบการเข้าชั้นเรียน และให้บริการติดตั้ง

โปรแกรมการใช้งาน ภายในศูนย์บริการการศึกษา และหน่วยงานที่ใช้ระบบทะเบียนและประเมินผล ได้แก่ ส่วนกิจการนักศึกษา ส่วนการเงินและบัญชี หลักสูตรพิเศษสำนักวิชาวิศวกรรมศาสตร์ สถาบันพัฒนาคณาจารย์ (ระบบประเมินอาจารย์) ส่วนแผนงาน (ข้อมูลบัณฑิตการรอกภาวะการมีงานทำ ประวัตินักศึกษาใหม่) ศูนย์สหกิจศึกษา และพัฒนาอาชีพ

สรุปผลการดำเนินงานฝ่ายธุรการ (พ.ค. 54 - เม.ย. 55)

ฝ่ายฯ มีภารกิจหลักเกี่ยวกับงานธุรการและบริหารงานทั่วไป งานประสานด้านบริการ โดยมีผลการดำเนินงาน ดังนี้

งาน	หน่วยนับ	ภาค 1/2554	ภาค 2/2554	ภาค 3/2554	รวม
<b>งานธุรการและบริหารงานทั่วไป</b>					
- งานสารบรรณ	เรื่อง	2,414	2,521	2,528	7,463
- งานเบิก-จ่ายพัสดุ	ครั้ง	103	80	94	277
- เงินสำรองจ่าย	ครั้ง	26	41	40	107
<b>งานประสานด้านบริการ</b>					
- ห้องประชุมอาคารเรียนรวม 2	ครั้ง	38	56	48	142
- เตรียมเอกสาร สถานที่ อาหารว่างและเครื่องดื่ม สำหรับการประชุมและต้อนรับคณะศึกษาดูงาน	ครั้ง	6	10	9	25
- จัดหาวัสดุอุปโภค บริโภค สำหรับห้องพักอาจารย์ ประจำ อาคารเรียนรวม 1 และ 2	ครั้ง	1	2	2	5
- ให้บริการวัสดุ ครุภัณฑ์ สำนักงานส่วนกลาง : ผ้าปูโต๊ะ รถเข็น กระจกน้ำร้อน เป็นต้น	ครั้ง	15	18	13	46
- ร่วมให้บริการนักศึกษากับฝ่ายทะเบียนนักศึกษา ใน การตอบข้อซักถามและการรับเอกสารการศึกษา	-	ตลอดปีการศึกษา			

ระเบียบวาระที่ 2 รับรองรายงานการประชุมคณะกรรมการประจำศูนย์บริการการศึกษา ครั้งที่ 1/2555

เมื่อวันที่ 12 มกราคม 2555

(ผู้แถลง : เลขานุการ)

ฝ่ายเลขานุการฯ ได้มีหนังสือเวียนถึงกรรมการในคณะกรรมการประจำศูนย์บริการการศึกษา พิจารณารับรองรายงานการประชุม ครั้งที่ 1/25545 เมื่อวันที่ 12 มกราคม 2555 มีผลการรับรอง ดังนี้

1. กรรมการตอบกลับมา รับรองโดยไม่แก้ไข 9 ราย
  2. กรรมการไม่ตอบกลับมา แต่ถือว่ารับรอง 2 ราย
- รายละเอียดปรากฏตามเอกสารประกอบวาระการประชุม

จึงเสนอที่ประชุมเพื่อโปรดทราบผลการรับรองรายงานการประชุม

ข้อสังเกต -----

-----

-----

มติ -----

-----

ระเบียบวาระที่ 3 เรื่องสืบเนื่อง - ไม่มี -